京城日報 夕刊

悲壯な覺悟を固めた在留邦人の意氣

◇―戰死者の忠靈塔に詣でて英靈に酬ゆるを誓ふ

【奉天十一日發特電】緊張極まる奉天の排日行動に對する在滿日本人は何れも憤慨抵抗せる折柄日本人會主催の大演説會は十日夜七時より公會堂に開會せられ散布した三萬枚のビラと共に支那側に一大衝動を與へさすがに十一日に開催されんとする學生團の示威運動はつひに中止となつた、奉天日本人は支那側のこの侮辱的排日を憤慨して十一日午前八時奉天神社に各戸より一名づつ參加集合し明治大帝の神靈に祈願をこめそれより忠靈塔に參拜して忠勇なる戰死者の英靈に酬ゆる所あるを誓ふた、支那側では日本側のこの勢ひに驚いた多少恐れを抱き隊に戰慄、官憲の排派は余程鬱屈を與へた模樣である

支那の群衆日本國旗を引裂く

或は大事件勃發か

【奉天十一日發特電】十日日本人會は奉天城內に自動車で宣傳ビラを撒布した後、滿鐵自動車が第一數百羽前にさしかゝると支那巡警は突然これに停車を命じ宣傳ビラを撒布した理由で第一滿鐵附に引致した、我領事館、警察署よりは直に田口警部補以下駆けつけ交渉中の處、その間に該自動車にかゝげたる國旗が何者かに奪はれ加ふるに引裂かれてあつたので事件は更に紛糾してきた、なほ該巡警に投石した者があり直にこれを逮捕したが現在滿邦人はこの支那側の暴行極まる侮辱的行爲に憤慨し或は大事件が勃發するやも知れず險惡の空氣がみなぎつてゐる

排日劇を演じ憎日感情をあふる

內面的には寧ろ惡化の傾向

【奉天十日發國通】十日頃執行さるべきはずであつた學生團中心の排日示威行列は張作相氏の禁止命令都督と共に教育總長より各學校に嚴達されたゝめ定時に至るも參加者なく實現しなかつたが由來の邦人は時に同學生團および邦人團體の支那人に對する侮辱的排日行動は依然繼續し念に警戒を許さないものがあり抑壓された氣勢を何かの動機で發揮すべく內面的氣分は寧ろ惡化の傾向である、なほ排日團は九日から三日間城內[illegible]五日間小花園劇場で無料觀覽とし[illegible]の憎日感情をあふる計畫で更に[illegible]を呼ぶはずである

楊宇霆氏が排日運動を鎭撫

民衆の誤解をとき

【奉天十日發國通】楊宇霆氏は東三省政府に對する日本の輿論が意外に硬化し來るを憂慮し、大元帥代理として近く奉天に赴き排日運動鎭撫と共に民衆の誤解を解くべく張學良氏にもその旨を提示した、[illegible]十五日頃となる豫定で[illegible]二回の會見で日本は決して[illegible]るゝ如き態度をとるものにあらざること說明せる[illegible]一掃するはずである。」

對支問題委員會

十日民政黨で

【東京電話】民政黨では十日午後二時から對支問題特別委員會を開き[illegible]

◇…對支 出兵に就ては我黨の極力反對し來りし所、而も今回の出兵に、出兵當時より撤兵の今日に至る迄、山東形勢の推移に照し何等認むるに足る出兵と解する事情と理由を認むる事が出來ぬ、即ち故なく出兵し故なく撤兵す、是の如きは一は以て帝國の威信を傷け一は以て外國外交の不和と更正の大方針を傷けるもので現內閣の責任頗る重大なるものと認む。

◇…滿洲 の排日暴動に就て我が特殊權益たる滿洲に於て未だ曾て見ざる排日暴動を見るに至りしは全く田中內閣の輕率妄動の結果である、即ち排日の動因は種々あらんも現內閣は東方會議、大連會議等を開き[illegible]

る對內、官僚が對支外交及び財滿政策に不測の損害を招きしものと觀む、內閣組織の大命田中男に降下するに當り陛下には特に

◇…財界 の安定、及外交に就て留意せよとの御諚旨を下し給ひしに爾來半歲を經過し財界益々困窮の度を深くし外交に至りては自ら事を醸し事々に帝國の威信を失墜し寸毫も[illegible]の途を盡さず依つて速かに其の處決を促すの要あり

入黨勸說の訪問も禁止

戶別訪問と新選擧法

【東京電話】新選擧制度によつて戶別訪問を禁ぜられたため從來の選擧運動に非常な騷ぎを生じ候補者運動員は互に混戰裡において有權者の戶毎を見るより外がないため何とかしてこの戶別訪問の脫法行爲をなすべく考へた末政黨側の入黨勸誘であつたがかくて政友、民政ともこの點により嚴重に

わたり取締開始した、この期に於て[illegible]した內務省は十日司法省と打合せの結果若し入黨勸誘の戶別訪問も選擧違反行爲であるとの解釋を下し各地にこれが取締方を嚴命し違反者は嚴に處斷することに決した

民黨との融和を圖る

田中首相の方針

【東京電話】田中首相は政黨政治の健全なる發達をはかり無益なる黨爭を避除し併せて公明なる政治の實現を期すべく久しく考慮をめ

くらしてゐたがいよ〱政府と與黨間の關係融和を計り兼ねて相互の疑心を一掃せん目的を以て兩者間に相當なる機關を設け時事問題に對して政府としての方針を或る程度まで披瀝しこれに對する反對黨の意向を聽取することゝなつた、即ち從來野黨代表は毎年末豫算要を內示して、その批判を求めて來たが今後は時事の重要問題に施して時事の所信を披瀝しその批判を求めんとするのである

楊の歸奉前第二次交涉

外務省の訓電を待ち

【北京十日發】滿蒙鐵道問題第二次交涉にて楊宇霆が表示したる支那側の意見なる鐵道建設計畫內容は十日正午までに芳澤公使より外務省に長文の報告をなしたが、右に對する訓電は來たる十三日までに到着すべく從つて十五日頃歸奉する楊宇霆とそれまでに第三次會談が行はるゝものと豫想され更に一層具體的商議に入るべしと傳へられてゐる

滿蒙地方の鐵道問題

芳澤の交涉

【東京電話】芳澤公使と楊宇霆氏との滿蒙交涉は重なる懸案解決にあやすして滿洲における鐵道なる大鐵道網の完成を期すべき極めて重大な交涉となつた、日本の特殊地位を確保すると同時に奉天派は一面國防方面の補助を完成せしめ他面國內的事業上の關係から多數鐵道建設を必要とするゆゑ協定成立まては曲折あらんもその成立は期待されてゐる

小學校長とも意見一致

試驗制度改正

【東京電話】試驗制度改正に關する當局案の提示後、文部當局と校長との懇談會は十日開催され問題となつた點に意見一致した

苦しい算段で一億圓出來た

三億二千萬圓の要求に一億圓で穴埋め

【東京電話】三土藏相は大口次官と協議も明年度二億千余萬圓に上り、それに普通の新規要求を加へて三億二千萬圓に上るので[illegible]は先に協議できまつた新要求[illegible]に査定し大削減を行ひ繰延べによ[illegible]

蕨艦長の死體揚る

新田分隊長も

【鎭海電話】遭難した驅逐艦蕨の艦長五十嵐少佐と同艦分隊長新田大尉の遺體は十日午後五時半頃發トロール船新田丸の網にかゝつて引揚げ直に鎭海に收容した

また下れば愈米穀買上實行

茲數日の傾向で決定

【東京電話】最近の米價低落の狀勢に鑑み十日山本農相は東政務次官、酒田參與官その他を招集し米價の對策につき協議した結果ここ三日の趨勢を見た上低落の狀勢がなほ持續の傾向あるにおいてはいよいよ買上げを斷行する方針を執るに決した、しかしてその施行の場合は米價上昇の動搖までの米穀を維持して行く必要があるので買入れ期間を極めて短期にするものゝ如くである。

り小學校の內申に關する件で[illegible]間に意見あつたが大體において[illegible]で實施上につき多少の余地を存し[illegible]の要望を滿足するやう若干修正されたいと希望し解決の模樣[illegible]

を默認しながらも[illegible]なのであるとてこれを認め、意見の一致を見た、これでいよ〱[illegible]は明年度から實施される事になつた。

新規事業の財源捻出策

【東京電話】明年度新規事業の財源に關しては、九日の閣議において天引手段により各省の既定經費の節約を行ひ更に事業費の繰延により新財源を捻出することに方針決定し十日更に協議の結果

一、既定經費の節約三千萬圓
一、財政計畫の變更、即ち繼續費の繰延べ打切、年度割の變更[illegible]千萬圓
一、帝都復興費の繰延べにより二千萬圓

都合五千六百萬圓を節約繰延べすることに決し更に本月二十六、七日頃の閣議にて各大臣に交涉することゝなつた

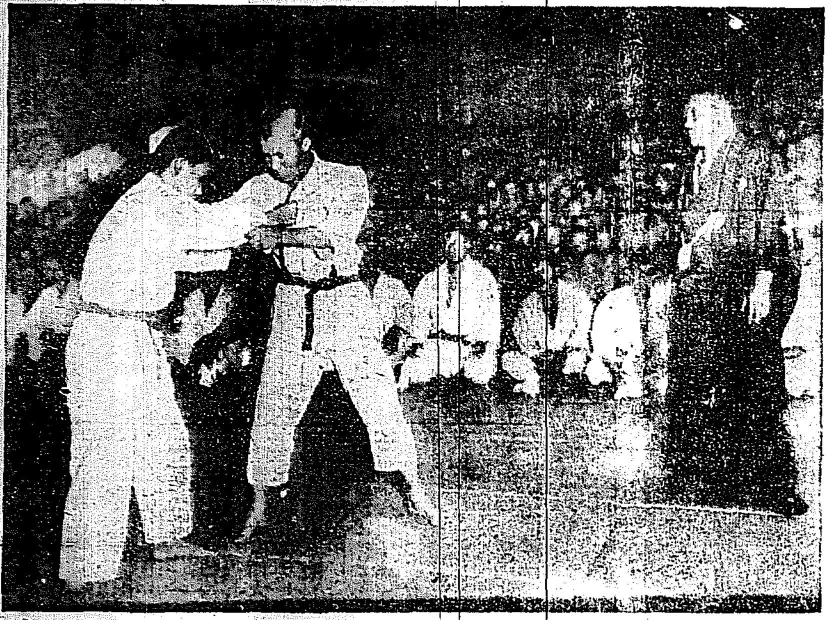

火花散る慶熙、鐵道柔道戰

慶熙對鐵道柔道戰開く

多數の應援團に護られ兩軍の對陣

半島柔道界の興味を集めた本社後援第一回鐵道慶熙對抗柔道試合は十一日午後一時から龍山鐵道道場において擧行された。これより先鐵道側は一擧に敵をほふらんと佐藤審判に引率され堂々と入場し續いて慶熙側も一百余名の應援團があり選手の入場と共に京畿全中學は選手取り巻き應援のため北側に陣取り、田中、岩城三島氏等二百余名、三百六十余名の大應援團を文字通り立錐の余地なくかくて記念撮影をへた選手に對し加藤會長より挨拶があり午後一時二十分佐藤(完)五段審判の下にトップ鐵道清岡慶熙岩城の兩君によつて戰の幕は切つて落された岩城、清岡雄共に譲あり息詰るうちに兩選手が續けられた

鐵道		慶熙
宮崎	(引分)	岩城
岩間▲	(○小島 小島背負投で一本)	小島
五十嵐	(引分)	小島

五十嵐小島を押込みたるもよく技を逸し引分(午後二時半まで)

宇垣大將釜山出帆

盛大な見送りを受けて

【釜山特電】宇垣朝鮮總督代理は一行五名と共に十日夜來釜、和田知事泉崎府尹その他多數官民の出迎へを受けて鐵道ホテルに休憩十一日朝は關釜連絡船に乘船、[illegible]盛大な見送りのうちに出帆した。

重大な日本の燃料問題

山下中將釜山で語る

【釜山特電】海軍燃料廠長山下中將は十一日朝釜山上陸京城方面に向つたが氏は語る。

今回の旅行は平壤の海軍燃料支廠の檢閱をするために特別の要務があつての旅行ではない、なほ各府とも種々打合せをする必要があるので各道と協力し立案する豫定である燃料問題は將來の國勢を左右する重大な問題で石炭又は重油の如き燃料の不足な日本としてはこれが解決は最大急務である。海軍に於ても常に電氣動力を使用して居るが、これは戰時中に有害ガスを發生するから燃料は使用出來ないので[illegible]

巡查殺し强盜犯檢擧の手愈よ急

―犯人の目星は確に附いた― 數時間を出ず逮捕か

[illegible]强盜殺人犯人逮捕については各署に手配し府內各署は刑事總出で[illegible]署は殉職巡查金の告別式までには是非一人なりと逮捕して英靈を慰めたいと一同を集め訓示をなし各主任刑事を督し必死の覺悟を以て各方面に活動[illegible]疑者を引致した、なほ本町署、鍾路署、西大門署の如きも十日午後二時[illegible]等司法の刑事總員を出動せしめ徹宵活動を續けた結果犯人は最近西大門[illegible]および一二年前に同刑務所を出獄した同强盜前科者の兇行なる事と確認[illegible]前十時には犯人の出生地管轄署である水原署永田署長以下十名は自動車[illegible]在水部として大活動中午前十一時頃に至つて同犯人潜伏ケ所を探知し得[illegible]約十名は自動車をかつて西大門方面に急行した、右の如き狀況にて府內は[illegible]犯人はこの嚴重なる非常線をくゞつて逃走不可能にて犯人は數時間を出でずして逮捕[illegible]される模樣である

有力な容疑者逮捕

本町署においては十一日[illegible]犯人逮捕の目星を立てゝ[illegible]刑事が午前十一時ひそかに自動車をかつて府內の北部[illegible]活躍の末、嫌疑を帶したる鮮人一名と乳呑兒をかゝへた[illegible]行、午後一時本町署にかへり、嚴重なる取調べをなしてをり[illegible]べによつて五里霧中に迷つてゐる事件の糸は漸次ほぐられて來て、その[illegible]であり、これによつて犯人の[illegible]に犯人を捕へたもの△如く喜色をたゞよわせてゐるが、しかして有力なる人物であるため[illegible]しておき[illegible]

早廻機所澤へ出發

【上海十一日發聯合】世界早廻り機プライド、オブ、デトロイド號は十一日朝六時十五分所澤に向つた

歸還露機

十二日朝一氣に平壤へ

明日露機は十一日午前八時十分立川飛行場發で京城に向ひ途中霧のため引返し十二日朝大阪から一氣に平壤に向ふはずである。

ため出發を延期し天候が回復すれば十二日朝出發半島地に向ふはずである。

行軍歸隊す

[illegible]北鮮第二十師團[illegible]中佐引率の[illegible]大隊長以下隊員五十余名の[illegible]方面行軍隊は八日午前八時[illegible]無事歸隊した

神宮參拜

十日神宮參拜總數三千九百十八人、內地人二千五百廿七人、朝鮮人一千三百五十六人、支那人十七人、歐米人十八人修養團四十八人南大門小學生御鹽地參拜九十名京城仁川公立普通生二百六十八人、京城公立商業學四百卅八人◆前年總數六百九十二人◆十日夕刊掲載の神宮參拜記事に「日の出小學校生徒」とあるは「南大門小學校生徒」の誤り

鮮運同友會突然合同に贊成

規格案其他でまだ樂觀を許さぬ

鮮內運送合同のキャスチングボートを握つて居る鮮運同友會の態度は非常に興味をもつてみられてゐたが、十日に至り同友會は從來の態度を一變し十一日朝合同有志會に對し提携を申込んだので、大合同實現の光明が認められるに至つた、即ち十一日午前十一時より京城府廳上で開かれた合同有志會に於て同會長より「鮮運同友會が合同有志會と提携したい」と申込んで來た、と報告し、鮮內側委員(內地人五名、朝鮮人二十三名出席)を招ばしめ、協議することゝなり、十二時休憩、午後はまづ鮮運同友會側から希望條件を提出するはずで鮮運同友會がこれまで絕對的に

反對を抱かなかつた合同有志會に對し提携を申込んだことは甚だ奇異の如く感ぜられるが、その眞意は過日米洲側委員會朝鮮人側委員より援助を求められたに對し、當初は援助せぬ筈であつたが、同友會員の一部が有志會に加入してゐること、有志會側の合同が實現すれば同友會が甚だ不利に陷ること等を考慮し十日の役員會に於いて提携を申込むことになつたものである、併し提携申込については異論も多く役員會を絕對秘密裡に開催し[illegible]東大門外の某所、明月館支店と三ケ所で引續き協議したと、なほ提携について有志會の內地人側即時委員は七名、朝鮮人側十五名の各側委員に對し同友會から十九名の役員を推薦することを提議する筈であるが、有志會がこれを承諾するか否かは疑問である、なほ合同規格案で果して兩者の意見が一致するか否かは疑はしく、前途は容易に樂觀を許さぬものがある

郵便飛行機出發を延期

十日汝矣島に着陸した郵便飛行機は、降雨および內地方面が雨天の

殉職巡查の葬儀執行

十一日東大門署構內で

强盜を逮捕せんとして賊の兇刃に倒れた東大門署巡查金剛燁氏の葬儀は署葬をもつて盛大に執行さる事になり十一日午後三時から同署構內で葬式をとり行つた、總督府の周圍は多くの花輪に飾られて弔客は故金巡查の勇敢をたゝへるもの△如く泣きぬれた遺族その他の遺族の姿が哀れに人の目をひき、土師警察部長、加藤東大門署長、各署署長もこれに參列して盛大であつた

―人―

◇佐久間千賀氏(東京辯護士)十日午後七時入城京城ホテル
◇高橋濱吉氏(京城師範學校長)十一日午前七時入城平田旅館
◇藤川利光氏(帝大教授醫學博士)十日午後七時入城朝鮮ホテル
◇上田恭太郎氏(外務省書記官)十一日午前八時五分汝矣島へ向け出發
◇佐伯京畿道高等課長 要務を帶びて九日午後三時半に下仁、即日歸城
◇高島[illegible]氏(第二[illegible]參謀長)▲中村[illegible]男氏(總督府事務官)▲村田伊勢松氏[illegible]十一日午前入城
大田築榮會長[illegible]

心臟を強くせよ 高病おのづと癒ゆる

オキシヘーラーは、心臟の鼓動を強く正しくし、呼吸運動の二大作用を調和して、自然の能力を旺盛にし、以て血液循環を旺盛し、腎臟を增進する物理的療法器である。その効果は自然の理に順應して、如何に根本的であり、如何に無害にして、確實であるかは、[illegible]の生活力が顯著に增進する事實により十分に證明されてゐる。

本器は創製以來十四年、愛用者は國の內外に亘つて數十萬に達し、治驗實例は日々月々陸續して既に二十三版に達し、效能にその著效無比を語つてゐる。

◇實驗例(二〇〇頁)進呈◇
◇來會者實驗無料◇

東京市牛込區神樂町一ノ一 オキシヘーラー奬勵會 電話牛込 三三〇四・三三〇五

特約店 京城府本町一四七 白石元書

米國製新式捕獸器(毛皮高價買入) 定價表進呈 橫濱市相生町二丁目卅八 阿部商會

特許稻葉式無砂精米機 定評アル高級機械 各博覽會ニテ金牌受領 (價格低廉)(カタログ進呈) 各精米機ロール圓筒專門 元祖 製造 稻葉義雄商店 名古屋市中區東町五 電話東三五七三番

東萊溫泉場 親切叮嚀 茶代廢止 內湯設備あり 脇旅館 電話二九番

土地賣却廣告 京城府鍾路洞一〇五番地(光化門通)垈地三百二十六坪ヲ賣却致シマス御希望ノ方ハ本府ニ御照會セラレタシ 京城鍾路四丁目六番地(電話本局一二一五番) 財團法人 [illegible]

樂器はセヤマ Columbia NIPPONOPHONE 日米 コロンビアレコードはセヤマに ニッポノホンレコード 朝鮮總發賣所 京城本町入口 卸店營業所 朝鮮樂器界の元祖 セヤマ樂器店 電話本局四〇〇八番

女事務員 一名採用す 高女卒或は同程度の者 十二日午前中自筆履歷書持參 龍山漢江通り十一 [illegible]九七九 日興社京城出張所

藤田齒科醫院 京城旭町三丁目明治寺の上 電話本局八〇三番

美しき漆器と… 新しき百貨の店 岩本漆器店 京城本町二丁目 電話本局一一七四番

全鮮赤化運動の巨頭株
百餘名に裁きの日來る
矢本裁判長係り中野檢事立會で
十三日午前九時から開始

リール青年會系を除く全鮮の社會主義團體の領袖百八十二名を網羅して朝鮮共產黨高麗共產青年會を設立し第三インターナショナルと連絡をとつて、朝鮮の社會革命を目的として赤化をはかつた事件は近來稀有な大事件であるが、[illegible]除く百一名の檢擧をみたる治安維持法違反、大正八年制令第七號違反、出版法違反、傷害及暴行事件、名譽毀損事件の公判は十三日午前九時から京城地方法院で矢本裁判長、脇、中島兩陪席判事係中野檢事立會吉岩書記、佐々木通譯官列席の下に開廷される。すでに第三號法廷はこの事件審理のために階段の法廷をぶち拔いた大法廷となし、この[illegible]、記錄も一萬數千枚、被告百一名[illegible]辯護士は特に東京から布施辰治氏の來鮮せる外廿五名といふ大事件であり、東京の自由法曹團の辯護士連中は既報に來城し、又同地の朝鮮勞働總同盟は決議をもつて代表者一名を派して事件の審理を傍聽する事になり、大阪の各團體よりも代表者派遣の噂があつて、わが國はじまつて以來の大事件として各方面へ多大の衝動を與ふると共に注視のまとゝなつてゐるが裁判所においても慎重なる審理を遂げるため本月中は一切の合議事件を中止し十三日を第一回公判として火、木、土の隔日、午前九時から午後四時迄審理し被告の現貨には握り飯を與へて審理を續けるはずであるから事件調べだけでも本月末まではかゝるものと見られ、辯護人よりの[illegible]の都合では來月中旬頃になるであらうと見られて居る京城府內各署ではこれを機會に蠢動する不穩分子があるやも知れぬので、公判開廷の日は西大門より京城地方法院に至る道筋はもとより法廷の內外を嚴重に警戒し又全市を警戒する事になつて居る公判はいよ〳〵十三日開廷される

斷罪の白洲は 地方法院三號廷
傍聽者は五十名限り
裁判長の下檢分も完了す

大事件の斷罪の白洲である京城地方法院第三號法廷は準備全くなり裁判長の下見分も濟んだが更に例の如く殺到する昔日の傍聽者を豫想して法廷前には嚴重な木柵を設け傍聽券所持者以外の者は

◇……**絕對** に法廷に近寄らしめず狀況に依つては裁判所正門に係官を配置し出入者を取締らしめる等周到なる注意を拂つてゐる法廷の席次はまづ矢本裁判長、脇、中島兩陪席判事、中野檢事、吉岩書記、佐々木通譯官等の判官席その後部は特別傍聽者高等法院長、覆審法院長、地方法院長、檢事長、覆審法院部長、地方法院部長、檢事正等各長官の特別席で設けてゐる一般傍聽席は[illegible]になつてゐるが傍聽券は毎回五十名を限り開廷日の午前六時以前に

◇……**正門** で申し込順に交付する事になつてゐる、開廷當日は百一名の被告席と辯護人席のテーブルを廻へた其の後ろに辯護士席十八名の新聞記者席その後部內欄を隔てゝ一般傍聽席になつてゐるが被告は西大門刑務所から法廷へ四回に護送する事になつてゐるがその所要時間は二時間である。」

法廷外を 嚴重警戒

新聞紙法違反事件公判開廷日[illegible]と共に府內各署は異常な緊張味を帶びて來たさきに京畿道警察部では豫め府內に右事件の公判を機として共產主義者不良鮮人等の潛入暴行等を警戒し[illegible]府內各署に指令を發したので各署では開廷日には三班にわけ非番巡査の召集を行ひ[illegible]

內での重要な建物および公衆の出入頻繁な所へ萬遺漏なく警戒し殊に法廷前の欄を強化し法院構內は[illegible]集合は禁止し殊に法廷通路の西大門刑務所から法院構內の道路に[illegible]法院構內構外の警戒を嚴重にし水も漏らさぬ周密な警戒によつて[illegible]の萬全を期してゐる

傍聽者心得

京城地方法院では共產黨事件の公判傍聽につき左の通り注意された

一、傍聽券は毎開廷當日午前六時以前に地方法院正門に於て交付

二、傍聽者は午前八時三十分限り取締者の合圖に依りて柵內に入り次で入廷せらるゝこと

三、右合圖迄は傍內傍聽券所持者待合所に集合せらるゝこと

四、個々法廷の出入口に於て傍聽券を取締者に提示せらるゝこと

五、法廷內に於ては[illegible]一切取締者の指揮に從はるゝこと

六、法廷の入廷及退廷の際は直に起立せらるゝこと

七、在廷中は靜肅を保ち私語、雜談不行狀其他法廷の尊嚴を害し及審問の妨害となるべき動作を嚴に愼まるゝこと

八、審理中は妄りに離席せざること若し已むを得ず離席せんとする場合は取締者の許可を受けらるゝこと

九、法廷內に於て撮影を爲さざること

十、正午十二時頃より午後一時頃までは休憩に付該時間中は退廷せらるゝこと

十一、閉廷の際は直に退廷し柵外に出づること

無產團體の 傍聽代表
數氏を內地から特派

今回の朝鮮共產黨事件の公判は內地各思想團體の[illegible]朝鮮勞働總同盟、勞働農民黨等の注目のまとゝなり日本勞働總同盟[illegible]より中村高一[illegible]

一昨日本朝鮮勞働總同盟より鄭南局、李東宰の諸氏勞農黨京支部より小泉、前大衆黨の諸氏が傍聽代表として特派されて十二日午後七時京城驛着列車で入京するはずであると、なほ布施辯護士は多分十六七日頃入城出廷する事にならう

二名位は 出廷不能
大原西大門刑務所長談

在監人の健康狀態は[illegible]外部に洩れ[illegible]の病氣にかゝつてゐるから、今回の共產黨員の公判についても[illegible]二名は[illegible]出廷不能であるかどうかはまだ判らない現在の狀態で[illegible]

爼上に上る者 實に百一名
檢擧者百六名の內 五名は豫審免訴

(前列は本籍次は住所、番地省略)

京城府[illegible] 新聞記者 [illegible]

京城府[illegible] 新聞記者 柳淵和(二八)

印刷職工 閔昌植(二九)

京城府[illegible] 右同所 職工 高允相(二七)

京城府[illegible] 雜誌記者 李奎宋(二九)

[illegible]

鐵條網で警戒
公判を控へた地方法院

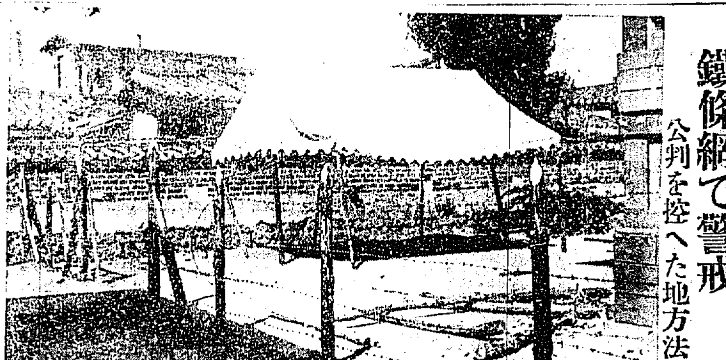

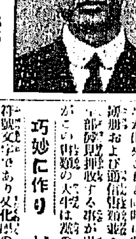

大公判近し

右上より事件を裁く矢本裁判長、調書作成に忙殺される吉岩書記、檢擧の指揮者鍾路署の三輪高等主任 左上より豫審に執掌した五井豫審判事、檢擧取調べに當つた里見檢事、檢擧第一の殊勳者鍾路署の吉野警部補

結審までに 廿日位はかゝる
長夏の終日を下調べに 矢本裁判長語る

三田村裁判長が病氣のため私が地方法院裁判長代理になり今度の大事件をさばく事になつたのであるが辭令を受け取つたのが七月七日それから七八日間は殆ど法院の方の整理を[illegible]して全く

自宅 に書類をもつて來てこの事件の豫審記錄を熱心取調べにかゝつたのは七月十五日からである何しろ記錄が一萬三千枚[illegible]して七冊五千ページと云はうか大なもので、それが[illegible]休暇をとつて避暑でもしてゐると云ふに無理早朝から夜遅くまで書齋のテーブルに向つたきり訪問客に接する時間さへおしいので殆ど外部とは門扉を閉ぢ切つて內から鍵を下して調べを續けた[illegible]被告に一名がやつて來た[illegible]記錄の樣に見えるが事實は頗る複雜で中には同一被告人に對する取調べの[illegible]もありそのたびに

申立 が違つてゐるのには一寸わづらはされた、公判は一般で百一人の被告が出來ないだらうが結審までは廿日位かゝるだらうと思ふ

三日三晩で 暗號を看破
發行直前に檢擧を開始
吉野警部補語る

共產黨事件[illegible]

發覺を恐れ [illegible]

全部公判に 附せられる[illegible]

檢擧に着手 したのであるが[illegible]

暗號飜譯は 大功績
三輪高等主任談

まだ此暗號に翻弄されぬのは[illegible]であるがたとひ彼等が全員を上げて[illegible]大陰謀を企てたといふよりも吉野警部補の努力で暗號の解讀だけは當局の功績といつても過言ではないと思ふ、何人も解し得まいと彼等がかたく信じてゐたあの暗號の解讀によつて共產黨內部の秩序立つた組織、連絡關係等も暴露してしまつた、もしこの暗號が解けず永久の謎として殘してしまつたならば或は今回の如く未然に檢擧する事は出來なかつたかも知れない

四日を餘す

[illegible]

巧妙に作り 上げられた

[illegible]

各地の御慶事奉祝

元山　元山府では十日朝六時内親王御降誕の報に接するや直に午砲から二發の號砲を發して市民に周知し各戸は何れも國旗を掲げて奉祝し、午後二時から元山神社で奉告祭を執行府尹初め官民多數參列した當日は本社掲示板に掲示されると人々つどひ合ひ喜びの色全市にみなぎつてゐた（元山）

釜山　内親王殿下御降誕の報に接した釜山府内では十日萬戸國旗を掲揚し祝賀の意を表したが御降誕申上げたのみならず祝賀會の催しは一切差控へ殿下御降誕に關する抑さへ難き喜びを表するにすぎなかつたが府内各學校に於て奉祝の式を擧げた

沙里院　十日早朝内親王殿下御降誕の報に接した沙里院では

光州　全南道廳並光州府では内親王殿下御降誕の報傳はるや午前六時半二發の煙火にて全市民に周知せしめたが待ち設けたることゝて各戸われ先にと國旗を掲揚し市内はいと賑かに祝意を表した此の悦びを聞くや光州神社に參拜して竹の園生の御榮をことほぎつゝ參拜した人も多數あつた（光州）

警察署では直に煙火二發を打あげ一般に周知をはかり市内各戸では國旗を掲げて奉祝の意を表した

名譽の戰死者の靈を弔ふ招魂祭
平壤瑞氣山上で　十五日盛大に執行

平壤府では來たる十五日午前八時から瑞氣山上において明治廿七八年戰役の際名譽の戰死をとげた忠勇百八十余名のため招魂祭を執行する事になつた、當日は午前八時花火を合圖に瑞氣山に集合午前九時所定の位置につき神官の修祓續いて祝詞、供饌の後軍司令官、師團長、知事その他來賓玉串奉典官公職者の代表その他參拜ありて閉式するはず（平壤）

四氏の内前記氏は失格し住民は四分れて反目してゐるから此方面にも相當はげしい運動が行はれるだらうとみられてゐる、

元商改選期近づく
候補運動開始

十九日から名乘出づ

元山商議改選期はアト一ヶ月に迫り運動者の活動が漸く目に立つ様になつた、現在二十名の議員中四名の官選を除き内地人側小林信三郎、本岡卯之吉、北谷雄一、宮崎茂平、服部信夫、矢野榮作、野木清太郎、及川久次郎、大村謙次郎、杉野多市、岡本清兵衛、島田干郎、堀重一、渡辺仁、岡崎浦達、竹井三郎氏の内西野、岡崎、堀、渡邊四氏は失格となつたが、鳥居氏は九ヶ月の監事選任、鮮人側代議者とすれば有資格であり三氏を除いた十三現議員は大部分再起の意向で、この外に出馬を噂されて居るのは動力組合の三浦謙一、朝鮮支店長高井豫五郎氏で商工俱樂部や昭和公友會の上山悦太郎、飲物商小牧四郎介の五氏で商工俱樂部や昭和公友會の俱樂部幹部連の策動に興味ある一派の活動がありすでに他の候補者は、金利絢▲崔昶錫▲朴龍錫▲高丙哲

八月平壤貿易

平壤府における八月中の貿易額は輸出二十六萬一千五百六十三圓、輸入六十三萬九百三十八圓計八十九萬二千五百十圓で前月の六十二萬七千七百八十三圓に比し約二十七萬圓の増加で本年最高の記録を作つた、而して前月は平壤貿易界に珍しい入超であつたが、右記の輸出入品は出超であつたが、尚は出入の大宗砂糖の一萬四千七百六十二圓の増加で十一萬四千七百六十二圓の外特殊のものなく入に萬一千圓の外特殊のものなく入に

毒牙にかけた婦女子二十七名に及ぶ
平壤金光敎の醜狀
取調に從ひ續々暴露

婦女子の道を說く敎主の美名に隱れ婦女數十名を犯した稀代の色魔平壤金光敎布敎者加藤錦次郎は八日午後捕はれて冷たい留置場で一夜を明し九日から係官の取調べを受けてゐるが已に犯跡を極めてゐるもの、如く何等悪びれたる氣色なく總てを自白したが今日まで自白した處によると彼の犯した女は二十七名でその内二十四名までは夫ある女で殘る三名は未婚の娘に過ぎず然も事件は二名の他は姦通罪も成立しないといふから何れは數へ切れない罪を犯した彼も想像出來る、なほ彼の毒牙にかかつて懷姙し夫や世間の手前これを墮胎し兼ねて苦悶の身を隠し市内に潜伏して居た元平壤大同門通り藥種商田中兵衛の妻玉子（二五）は大正十五年一月以來一度の外出もせず藥種館に隱れてゐたもので、世間には隱されてはあるが昨年十二月

玉子が墮胎した兒も勿論彼の子供であるらしい（平壤）

墮胎した玉子絕命す
總てを懺悔して

【平壤特電】金光敎の色魔加藤錦次郎のために大事な貞操を弄ばれた玉子は、墮胎手術後の經過不良で總督府醫院に入院加療中であつたが色魔加藤の退捕を聞きて大いに落膽し懺悔して五月の取調べに應じて自白した十日午後四時半遂に絕命した

牛の飼槽新調
十日完了す

平南道では牛疫豫防の一環として牛の飼槽を十個づゝ新調させ牛車宿八戸に對しては共同に行くにも持ち歩く樣指導して來たが大六十名に對し飼槽は必ず何處に（平壤）

第九回全南實業大會
十月十五日光州で開かれん

第九回全南實業大會は本年十月十五日光州において開催すべく目下日時その他について準備協議中であるが多分十月十五日開催されるであらう

ありては昨年の三十七萬六千圓即ち十二萬圓前後で内地貿易は出超に三百圓で先月と大差なく入りは四十二萬三千四百二十七圓で先月より二十萬圓の増加を見たこれは月末多物仕入れによるものである

秋蠶は良好

平北管内の秋蠶は頗る良好ですでに全部の上簇を終り販賣を開始してゐる繭販賣所は目下盛況を呈してゐる（新義州）

木浦築港起工式
十月十日擧行

期成會が盛大な祝賀會

木浦築港の起工式は都合によつて延期されてゐたがいよく來たる十月十日木浦工事所で擧行すべく同時に木浦築港期成會でも盛大な祝賀會を開催するはずで目下鋭意準備中と打合せ中（木浦）

平南警察署長會議
十月五日から

平南道警察署長會議は十月五日から七日まで三日間道會議室で開催される事になつたが、なほ期間中八日は午前八時から瑞氣山上において殉職警察官弔魂祭を執行するほか外二十名の招魂祭を執行正午より殉職者家族及警察官の爲めに武道試合を行ふ（平壤）

公州の火事
牧精米所全燒
倉庫全燒

八日午後八時頃公州本町精米所倉庫より出火し同精米所全部及倉庫を全燒せしめ消防隊員の努力にて直に鎭火せるが損害は約百圓内外なるべく、原因は火の不始末より發火したるが如くなるも其所は公州金融組合その他商家に隣接しあり時節柄風やゝ強く延燒の虞あるを以て一時は大騷ぎした（公州）

水組設立地主會
創立委員選定

公州郡牛城面木東里水利組合を設立することゝなり九月四日地主會を開催し高田公州郡守、竹原忠衛以下を推し創立委員として公州郡内の有力者四人選定せられた（公州）

東萊溫泉引込線
本月末竣工

東萊溫泉場の繁榮策として豫て計畫中の溫泉場電車引込工事は目下大車輪に路線工事進捗中で遲くも本月末竣工の豫定であるが、なほ新設の停留場は十一ヶ所に達し式を擧げ十月十日頃までに落成せしめ直に開通の由で東萊溫泉では會においても一大祝賀會を開催中である（釜山）

八月平壤商況

朝鮮殖産銀行平壤支店調査による八月中の平壤商況左の如し

綿絲　追々豫防具類需要期に入れるをもつて此の方面への荷動き相見るべきものありしも未だ格段の事なく相場は原綿高に連れ四五圓方の上向を示した月末現在一〇六圓五〇一一五圓

綿布　今春來相場の軟弱狀態にあり綿布も原綿高に連れ月央より上向を示し月末には買氣旺盛で幾分の出廻を見目先き商況を控へ需要とて買氣加への小口取引相當繁忙を示したが盛況期に入りたる實需方面の荷動き例年に比し面白からざる商狀を辿り、月末九圓粗布二二〇圓金剛山粗布二〇六圓

米穀　豐作豫想に依る一般安値のため當地方に於ては品迴にも拘らず相場軟調荷動きも皆無の狀態を辿り商狀正に寂々なり月末一等白米三五圓四等玄米二四圓粟九錢二厘見當

雜穀　滿洲粟にありては産地品薄の爲め相場上向けを辿りしが需要時季に相當せるをもつて可なり荷動きを見た國貿米又小口取引小築を呈したが一般は不味の折柄相場下押を免れず、月末滿洲粟

猩紅熱
平壤に發生

平壤府寺洞小學校三年生中村正子（一〇）は八日猩紅熱患者と認定された

雜貨類　時節柄水產類の荷動き最盛期に達し一般商況を告げ拂物の入荷も目下ゴム靴及燒酎等の荷動き稍繁忙を呈した

一六五〇圓、國貿米二三五〇圓

自轉車ドロ

太郎驛の赤石・村崎刑事は八日午後四時頃平壤府南山町方面より一名の男を拉致し取調べ中であるが右は本籍大邱府南山町住所不定無職（二二）とて本年六月より今日まで平壤府東雲町グラウンド入口において自轉車泥盜に從ひ檢擧にかゝり府內南山町の自轉車店で賣却したるもので現在判明せるものが十二臺、なほ多數ある見込（大邱）

木浦商議評議員會

木浦商議所では十日午後三時から評議員會を開き豫算の變更及び豫算の追加更正の件その他について協議した（木浦）

郡財務主任打合會

江原道管內郡財務主任打合せ會は來る十四日より三日間道會議室において開催する（春川）

僞造一圓紙幣
平壤で發見

平壤府林業事務所が八日午後殖銀平壤支店に預金せんと窓口に出した一圓紙幣中に極めて巧妙な僞造紙幣を發見し同支店に届出た（平壤）

元山餘滴

◇……元山府では内親王殿下御降誕の喜びを全府民と共に祝し殿下の記念として本日の新聞から少年少女のため記念貯金をし、十日朝から本社が府市民等に報知したが早速内地人方面では早速に日の丸を掲揚し祝意を表すやら夜は小さい兒供等の提灯行列をなすやらこゝ元山は非常な喜びであつた

◇……十日は鮮滿十五日で朝鮮の休日に當たるので元山里の鮮人町や春日町の支那人街には家業を休み讃歌に賑つてゐた

◇……元山府通信機關の府新城所は新築期の落成式を來たる十六日擧行の筈であるが今回の入所は二十一名であると

◇……元山港の發掘工事は五十周年の記念の各種行事もあるため本社主催の事で十五日午後から總務會を開き各部係の協議をなすはず

地方ゆき

▲松島氏（京畿道學務課長）全南學務課長より慶南學務課長に榮轉した松島氏の送別會は八日午後七時より春の家に開催、出席者百餘名盛會裡に午後十時散會した

地方人の動き

▲和田慶南知事　兵器修理所開所式臨席のため十一日晋山へ
▲中忠南知事　十日天安及大田に出張同日歸任
▲南宮警務局（忠南警察部長）同上
▲佐伯忠南警察部長　同上

南鮮六道庭球大會
雨天のため延期
來る十八日擧行

特許　高級防水衣
ゴム試驗所證明　日本帝大工學部試驗　特許局一等證明
防水、耐久、輕量、布地は特許の高級防水布に
ゴム・釦・裏絹其の他一切無代
七六圓…各地御注文は見本
▲見本　定價表入用の方は特約送呈
京都市北上賀茂路町
星川防水布製造所
振替大阪一二七八九

成北種苗組合生產種苗販賣廣告

テウセン
カラマツ
一年生（五寸上…）
二年生（山出シ）
尺五上…
價格は特に低廉にて御注文次第直ちに送付申上候

成北種苗組合
事務所　羅南生駒町

天下一品
月の秋～
キッコーマンの冴えた味
マンジョウ味淋の澄んだ色
いつも美味しく香りよく
お料理毎に味添へる
萬
キッコーマン
資本金三千萬圓　積立金五十萬圓

日本一
萬上
マンジョウ味淋
野田醬油株式會社

婦人の便秘に
ラキサトール
婦人は男子に比して便秘に罹り易いものであります。之には種々な原因がありますが婦人は社交上便意を抑制する場合多く、常に坐居を執り、運動不足を來す等に基因するものであります
然して便秘者は絶えず頭痛、眩暈、嘔心、腹部緊張、鼓腸等を起し陰氣な日を送らねばならないのであります。之等を一掃するには常にラキサトールを用ひて便通を調へるべきであります。
ラキサトールには錠劑と粉末とがあつて全國の藥店に販賣してゐます。
發賣元　大阪市東區道修町　東京日本橋區大傳馬町
株式會社　塩野義商店

農林　畜產家園藝家の福音
京城農事試驗場前
果樹、蔬菜、農產物の害蟲、外に蠅、南京虫の驅除並に蚤蟲其他に能くくきく
除虫菊精ウエノトロン殺虫素
十八瓦入（永一斗分）金一圓五十錢
九十瓦入（永五斗分）金二圓五十錢
京城竹添町一丁目（京城西大門通り）
朝鮮販賣店
鶴屋菓子舖
（説明書は御申込次第無料呈上）

資本金　壹千五百萬圓
株式會社　十八銀行京城支店
京城府黄金町一丁目　電話本局（二）
同　新龍山支店
京城府漢江通り十三番地
同　龍山支店
京城府元町二丁目・電話龍山一八番
銀行一般ノ業務ハ精々確實ニ取扱可申又京城支店及龍山支店ハ株式會社長崎貯蓄銀行ノ代理事務取扱申候

天高くして氣爽涼
燈火漸く親しむべし
夏日の苦惱と疲憊とは今に及びて終ひに健康を損ふに至る
速にブルトーゼの服用により新しき活動の秋に備へられよ
吸收迅速　同化完全
芳香美味　適用好適
正しき補血強壯增進劑
ブルトーゼ
補血強壯增進劑　聖　味ブルトーゼ
神經質疾患特效劑　アルゼンブルトーゼ
腺病質特效劑　ヨードブルトーゼ
健胃補血強壯劑　キナブルトーゼ
呼吸器系疾患特效劑　グアヤコールブルトーゼ
──説明書・文獻進呈──
大阪市東區道修町
藤澤友吉商店

煉乳の樣に甘過ぎず　消化吸收極めて良い
こなおちゝ
ラクトーゲン
使用簡便
滋養豊富
LACTOGEN
PREPARED IN AUSTRALIA
L・8・L

南鮮の風光を參考として
平壤土產
樂浪煎餅
樂浪落雁
樂浪詩萬
下江黄金堂
電話（長）三〇三番

義手足
京・長谷川町（公會堂前）
專門製作　高野義肢製作所
電話本局　二六
▲義手足元祖如何ナル不具者モ又セキズイ病、骨膜炎、關節炎ニテ治スル自由ナ…

宮内省御用達
菊正宗
株式會社　本嘉納商店
兵庫縣武庫郡御影町

朝鮮總督府專賣局製
蔘精
京城本町二丁目　發賣元　貴生堂
浴用一円　内用一円半
電本三八番・振替京城七六一番

入院隨意　内科　小兒科
結核療養相談
京城吉野町一丁目
木村醫院
電話本局七二五番

會葬御禮　大熊宗平

父吉澤徳次郎儀永々病氣療養中の處本日午前十時死去致候間此段生前辱知諸氏に謹告仕候
追て明十一日午後三時自宅出棺…寺に於て…
九月十一日
男　吉澤好明
親戚　高崎福雄
同　飯塚虎徹
友人　赤尾虎吉
同　佐藤次郎

B－46

荒浪地獄 (六十三)

悟道軒圓玉述
藤井静畫

文助はかしくが酒くさい息を吐くをねめつけて、文『ヤイかしく汝は酔つてるから酔ても判らねえが、排木の旦那から俺が命を借りたは、旦那が親切に使へといつて下さるからお借り申したのだ決して汝々の世話にならねえ、また親戚から取りに来るのも大儀な時だが、旦那から頼まれてみればよんどころねえ。せめて俺の顔を見た時は、飲んでゐた酒もかくすやうにするなら殊勝らしいが、それを面あてがましく手酌で飲むとはとんでもねえ奴だ』か『オヤ、大層な口をお利きだね、そんなに立派な口を利きたいならする事をして置いてからにして貰ひませう。ヘン業欠地なし奴』文『汝ッ、途方もねえ事を吐しやアがる』と文助サッと立上がると突如それへかしくを引倒して、幣を膝めると早かと〳〵二ツ三ツ打ち据えた。か『さア殺せ〳〵ッ』といひながらかしくは獅噛みついて

て泣いて見たよ』といつたがかしくは正体もなく倒れてゐる。それを無理から抱へるやうにして寝床の中に入れ自分も寝る事にして床に入る。宵よりのことゝて頭の疲れが出たと見え、枕につくが早いかそのまゝ寝入つてしまひます。丁度九ツ過ぎ頃になつてザーッと降り出した雨、その音に不図眼を覚したかしくは、酔ひ醒めのことゝて咽喉がひりつくやうに渇く。起き上がつて台所に来ると手桶の水を一杯

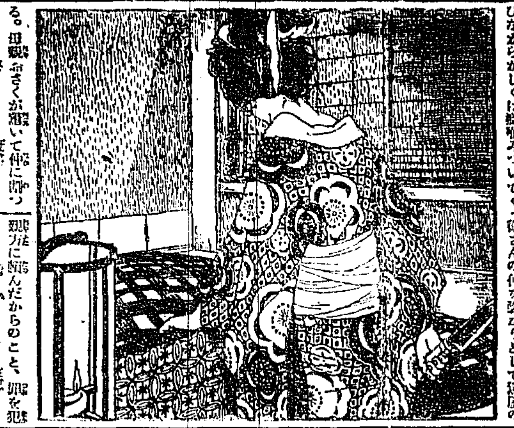

京城テトラヤの名物 虎饅頭

汲み、ガブ〳〵と呑んでホッと一息つくと考へたのは情夫七郎兵衛のこと、か『二世をちぎつた七郎兵衛さん、泥棒といふことが露顕してお縄捕りになり近日お仕置を受けるとかいふこと。それといふのも皆兄さんが、わたしと七郎兵衛さんの仲を裂かうとして訴人の

る。胡瓜ぶさくが悪いて仲に割つて入り、さ『まア〳〵文助や、そんな手荒い事をしてはいかないよかしくも又兄さんに口答へをしたり手向ひをするといふ事があるものかへ。兄妹喧嘩をして面白い所から入らぬおせつかいと思ひながら

が鎮めたら私から又意見をしてやる。さア〳〵文助、今夜は勘弁して寝てしまつておくれ』文『木偏にこんな太い阿魔はねえ、明日酔ひのさめたところでいつて聞かすることがあるからさう思へ。酒の上で申しましたとはいはせねえぞ』か『ヘン―いつた事をいはないなんといふやうな女ぢやアないよ』文『よくいつた、鍛えてゐるよ』と捨台詞を残して文助はそのまゝ二階に上るとさ『おつたや、大きに御苦労だつたね。汚れ物は明日にして今夜はもう寝ておくれ』と下女を寝かしてしまふと、さ『さアかしくや、お前も何時までもおきてゐないで早くおやすみ、床はおつたが敷つ

罪を犯した七郎兵衛さんがお縄になるは覚悟の上とはいひながら、あとに残つたわたしの身も、何を頼みに長らへてゐやう。兄とはいひながら七郎兵衛さんの仇、文助を殺した上十右衛門の指なりともきつて夫の恨みを晴らし、其上にいつて七郎兵衛さんと夫婦にならうとから決心して、そのまゝ梯子の段に掛けてあつたあおりかへると思はずいばして二階に上つて来ました。恐ろしい女があつたもの、神ならぬ身の文助、これも運の尽きにぐつすりと寝入つてをりますかしくは行燈の蔭に立つて暫く文助の寝顔を見てゐたが、この者のために七郎兵衛が召捕りになつたかと思ふといよ〳〵憎くなり、文助の夜着の上から肩のあたりに打またがると脚のあたりをさか手に、か『さア文助よくも七郎兵衛さんを罪に落としたね、亭主の仇は女房のかしくが取る、覚悟をしよ』といひながらずブッと力任せに突き込んだからたまらない、女の腕でも一心は恐ろしいもの、うーッと悲鳴を上げて文助はバタ〳〵と苦しみ悶く、脈をぞり

〳〵とぐわ〳〵ました。これではどんな頑丈な者でもやり切れまい文助はそのまゝ息が絶えてしまふかしくは木ッと一息入れて出刃を丁を引抜くと、か『これから三ッ寺筋の十右衛門を殺して来るから兄さん少し冥途へ行くのは待つておいでよ、道づれをこしらへてやるから……』いひながらフラ〳〵と立上る。

京城本町 田中時計店

京城明治町二丁目 佐々木胃腸病院 入院随意 電本三八一七・一六

京城黄金町二丁目 花月食堂

將棋新手合 (完)

於東京市日本橋区槇町一の四 濤呂木将棋所
香落 △六段 阪田三吉(東京) ▲四段 鈴木國一(東京)
(図は前號指了の局面)

△同六香▲六七歩△四六歩▲六六歩△五七桂ナル▲五九香△四八飛歩△四九歩△六七銀(レ)▲八八玉△六八成桂▲四八歩△六九成桂迄にて阪田氏の勝

濤呂木七段講評
(レ)上手方四八飛と打つて攻めるのは予定行動であるが敵の四九歩と打たれたのを捨て置いて六七銀と打込んで強襲したのは自陣が堅固であるから當然の寄せ手順である

九月十二日 (舊暦八月十七日)
▲三碧▲己酉▲赤口▲建▲危宿
▼三碧▲投機の事に手を出して失敗を招く 日西と東と玉が吉
▼四緑▲依頼心を起さず心のまゝに進んで利を占む 坤と玉と丙が吉
▼五黄▲資本と労力との調合には神経上がらない 申坤と艮と戌が吉
▼六白▲何事にも控目が宜い 又わりに進んで損する 巽と南とが北が吉
▼七赤▲何事も万事ずれ難を持ち込まれ 艮と艮と巽が吉
▼八白▲新しい事は面白くない 心は穏かに持つが利 坤と内と艮が吉
▼九紫▲大いに敵を挫き勝利を得るが賭事は駄目 巽と北が吉
▼一白▲飾れぬ事は出さへせねば大吉日となる 申と艮と戌が吉
▼二黒▲だまされる事がある 手控へ慎むのが安全 坤北と南が吉

飛黄均一屋 (價格表)

頭痛にノーシン

中風病 普光山本坊

醫學博士 渡邊 晋
皮膚(皮膚病・黴毒) 泌尿(尿道・膀胱) 性病科(黴毒、淋病、下疳)
京城 黄金町二丁目 電話本局八九四番

演藝案内

喜樂館
現代劇 稲妻
白活現代劇部作品 日活現代劇部特作

中央館
美人懸賞
砂繪呪縛

黄金館
大江戸曉雨
血櫻

京龍館

大正館
胸が焦げます
受難華大

京城劇場
篠田實一行
鳴門秘帖
死の寶庫

キネマ講座 會員募集

▼日活、松竹、東亜、マキノ、帝キネ、聯合映畫、諸口十九社後援讃助
◎業者の伴侶!! ファンの指針!!
◎完修者に就職の途を與ふ!!

キネマ俳優に、技術者に、監督に、説明士に、シナリオライターに、製作者に

無代進呈す 内容見本
東京市神田區神保町一〇 至玄社

優等清酒 芳醇無比なる 雞林 八道

釀造元 西田酒造場
販賣店 京城府旭町 河口酒店

(兒童保健相談所) イケタ内小児科病院

雞卵ト育雛成績 (T)印 粉末配合飼料
東洋畜産興業株式會社

安田銀行 京城支店

株式會社 安田銀行
資本金 一億五千萬圓
本店 東京市麹町區永樂町二丁目
支店 釜山 仁川 平壤 其他内地 百四十二ケ所

島村医學博士證明 いまなをるはぐすり
今治水
ドンナ歯痛モ スグトマル
本舗 丹平商會

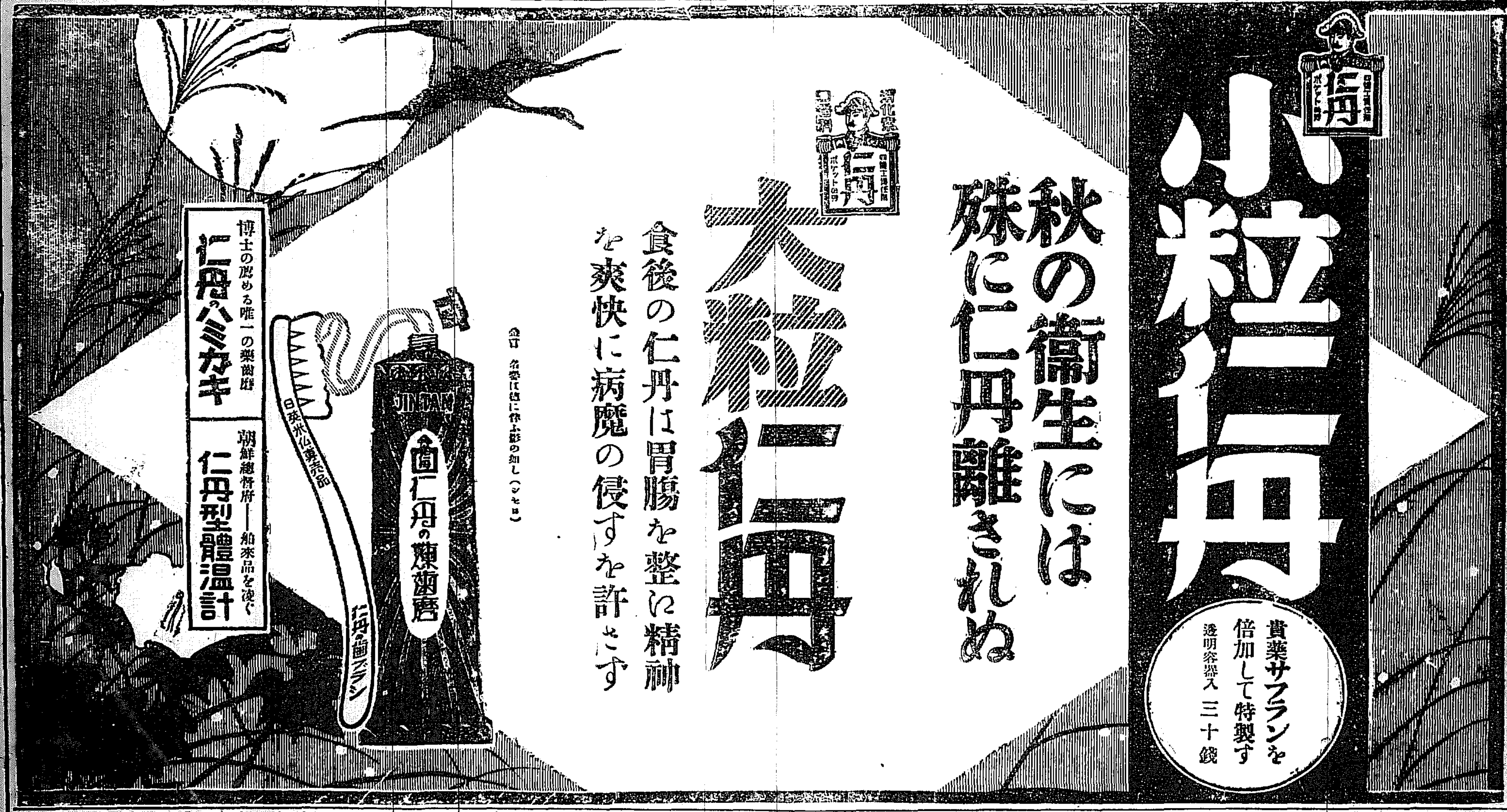

朝鮮郵船定期出帆

大阪商船株式會社

内地各港出帆主要航路